

COMUNE DI CASALEONE

Provincia di VERONA

RELAZIONE DI INIZIO MANDATO

(articolo 4-bis del decreto legislativo 6 settembre 2011, n. 149)

Premessa

La presente relazione viene redatta ai sensi dell'articolo 4-bis del decreto legislativo 6 settembre 2011, n. 149, recante: "Meccanismi sanzionatori e premiali relativi a regioni, province e comuni, a norma degli articoli 2, 17 e 26 della legge 5 maggio 2009, n. 42", al fine di verificare la situazione finanziaria e patrimoniale del Comune e la misura del relativo indebitamento.

La relazione viene sottoscritta dal Sindaco entro il novantesimo giorno dall'inizio del mandato.

I dati contenuti nella presente relazione sono principalmente riferiti al conto consuntivo 2016, approvato con delibera di C.C. n. 35 del 07/06/2017 e al bilancio di previsione 2017/2019, approvato con delibera n. 26 del 10/04/2017.

Il presente documento succede temporalmente alla Relazione di fine mandato 2012 – 2017 redatta secondo gli schemi approvati con Decreto del Ministro dell'Interno del 26.04.2013, sottoscritta in data 22/02/2017, certificata dall'Organo di Revisione in data 08/03/2017 e trasmessa secondo quanto disposto dal D.L. 06.03.2014, n. 16, in data 09/03/2017 alla Corte dei Conti – Sezione Regionale di Controllo al nr. 2423 di prot. E' stata altresì pubblicata in data 09/03/2017 sul sito istituzionale dell'Ente.

PARTE I – DATI GENERALI

1.1 Popolazione residente al 31-12-2016: 5766

1.2 Organi politici

Gli amministratori in carica, a seguito delle ultime elezioni, giusta verbale delle operazioni dell'Adunanza dei Presidenti delle Sezioni in data 12/06/2017 relativo alla consultazione dell'11 giugno 2017 sono i seguenti:

Sindaco: Andrea Gennari

GIUNTA:

Cagalli Stefano – Delega a politiche sociali, minori e personale

Fazioni Monica – Delega alla cultura, pubblica istruzione e pari opportunità

CONSIGLIO COMUNALE:

Presidente: Andrea Gennari

Consiglieri: Cagalli Stefano

Fazioni Monica

Bianchi Alessandro

Gobbi Lara (surroga Lorenzetti Maurizio
dimissionario – D.C.C. n. del 07/07/2017)

Perazzini Marco

Gallo Veronica

Robbi Monica

Contarelli Luciana

Faben Marica

Giulietti Carlo

Tosco Nicoletta

Rosestolato Angelica

1.3 Linee programmatiche relative alle azioni ed ai progetti da realizzare nel corso del mandato

In conformità a quanto disposto dall'art. 46 del TUEL n. 267/2000 e dall'art. 10 dello Statuto comunale e conseguentemente alle elezioni svoltesi l'11 giugno 2017, con Deliberazione di Consiglio Comunale n. 53 del 31.07.2017, sono state approvate le linee programmatiche relative alle azioni ed ai progetti da realizzare nel corso del mandato 2017/2022.

1.4 Struttura organizzativa

L'attuale assetto organizzativo è così riassumibile:

Livello	Unità Effettive	Previste in P.O.
Dirigente	0	0
D	7	10
C	7	15
B	9	9
A	0	0
Altro	0	0
Di cui Part/Time	2	0
Totale	23	34
Consulenti/Collaboratori esterni	0	0

Il Segretario Comunale – figura con qualifica dirigenziale – è assunto dal Ministero dell'Interno, mentre con l'ente locale si svolge il rapporto di servizio in convenzione con il Comune di Oppeano (Ente Capofila).

Organigramma

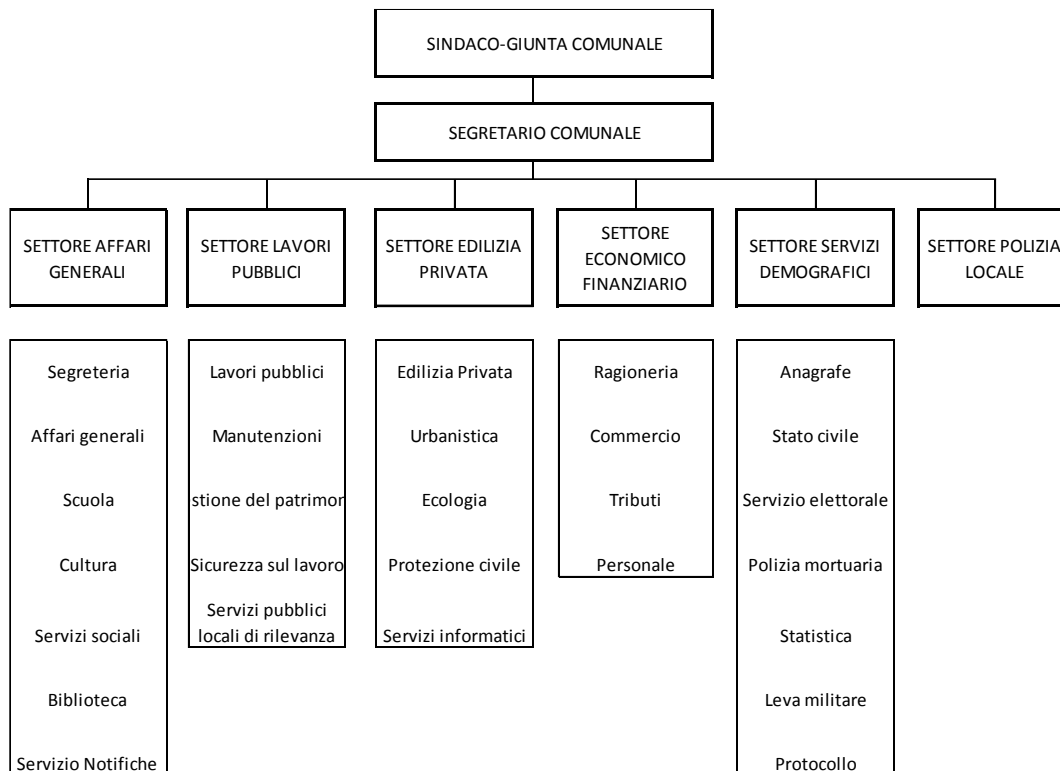

Amministrazione Trasparente

L'Ente ha in atto un graduale processo di informatizzazione/digitalizzazione dell'attività amministrativa in attuazione della normativa ed in funzione dell'ottimizzazione della trasparenza amministrativa correlata alla semplificazione delle fasi di pubblicazione dei provvedimenti degli organi di indirizzo politico e dei dirigenti/titolari di incarichi di posizione organizzativa.

1.5 Popolazione residente

La popolazione residente alla data del 31/07/2017 risulta riportata nell'ultima colonna della tabella che segue e viene messa a confronto con il numero di residenti al 31/12/2015 e al 31/12/2016.

	2015	2016	2017
Popolazione	5806	5766	5712

1.6 Condizione finanziaria dell'Ente:

L'ente NON ha dichiarato il dissesto finanziario, ai sensi dell'art. 244 del TUEL, o il predissesto finanziario ai sensi dell'art. 243-bis; NON ha fatto ricorso al fondo di rotazione di cui all'art. 243-ter e 243-quinques del TUEL.

PARTE II - SITUAZIONE ECONOMICO FINANZIARIA DELL'ENTE

2. Sintesi dei dati finanziari:

ENTRATE	Consuntivo 2015	Consuntivo 2016	Preventivo asestato 2017
AVANZO APPLICATO			94.422,01
FONDO PLURIENNALE VINCOLATO			447.146,09
Tit. I-II-III ENTRATE CORRENTI	3.266.825,34	3.241.918,99	3.264.713,00
TITOLO 4 ENTRATE IN CONTO CAPITALE	193.190,44	235.693,20	968.509,00
TITOLO 5 ENTRATE DA RIDUZIONE DI ATTIVITA' FINANZIARIE	0,00	112.709,86	8.286,00
TITOLO 6 ENTRATE DA ACCENSIONE DI PRESTITI	72.435,75	110.000,00	0,00
TOTALE	3.532.451,53	3.700.322,05	4.783.076,10

SPESE	Consuntivo 2015	Consuntivo 2016	Preventivo asestato 2017
DISAVANZO DI AMMINISTRAZIONE			19.733,35
TITOLO I SPESE CORRENTI	2.719.182,78	2.690.083,58	3.033.501,34
TITOLO II SPESE IN CONTO CAPITALE	93.532,90	114.391,80	1.393.606,41
TITOLO 3 RIMBORSO DI PRESTITI	310.719,29	318.414,22	336.235,00
TOTALE	3.123.434,97	3.122.889,60	4.783.076,10

PARTITE DI GIRO	Consuntivo 2015	Consuntivo 2016	Preventivo asestato 2017
TITOLO VI ENTRATE PER CONTO DI TERZI E PARTITE DI GIRO	406.760,47	363.313,67	1.198.000,00
TITOLO IV SPESE PER CONTO DI TERZI E PARTITE DI GIRO	406.760,47	363.313,67	1.198.000,00

2.1 Equilibrio di parte corrente e di parte capitale:

GESTIONE DI COMPETENZA PARTE CORRENTE		RENDICONTO 2016	PREVISIONE ASSESTATA 2017
Entrate correnti	+	3.241.918,99	3.264.713,00
Spese correnti	-	2.690.083,58	3.033.501,34
Spese per rimborso di prestiti	-	318.414,22	336.235,00
Disavanzo di amministrazione	-		19.733,35
DIFFERENZA DI PARTE CORRENTE		233.421,19	-124.756,69
Avanzo 2016 applicato alla spesa corrente	+	0,00	43.662,32
FPV per spese correnti (iscritto in ENTRATA)	+	111.914,51	81.094,37
FPV di parte corrente (di SPESA)	-	81.094,37	
A) Totale gestione corrente		264.241,33	0,00
GESTIONE DI COMPETENZA PARTE IN CONTO CAPITALE			
Entrate Titoli IV-V-VI	+	458.403,06	976.795,00
Avanzo 2016 applicato a spese in conto capitale	+	0,00	50.759,69
Spese in conto capitale(TITOLO II)	-	114.391,80	1.393.606,41
FPV per spese in c/to capitale iscritto (iscritto in ENTRATA)	+	52.433,89	366.051,72
FPV di parte capitale (di SPESA)	-	366.051,72	
B) Totale gestione in conto capitale		30.393,43	0,00
SALDO GESTIONE DI COMPETENZA (A+B)		294.634,76	0,00

** Esclusa categoria "Anticipazioni di cassa"

2.2 Quadro generale riassuntivo:

ENTRATE	CASSA 2017	COMPETENZA 2017	COMPETENZA 2018	COMPETENZA 2019	SPESE	CASSA 2017	COMPETENZA 2017	COMPETENZA 2018	COMPETENZA 2019
Fondo di cassa presunto all'inizio dell'esercizio	828.370,69								
Utilizzo avanzo presunto di amministrazione di cui Utilizzo Fondo anticipazioni di liquidità (DL 35/2013 e successive modifiche e rifinanziamenti) - solo regioni		94.422,01 0,00	0,00 0,00	0,00 0,00	Disavanzo di amministrazione		19.733,35	19.733,35	19.733,35
Fondo pluriennale vincolato		447.146,09	8.566,91	0,00					
Titolo 1 – Entrate correnti di natura tributaria, contributiva e perequativa	2.884.336,27	2.337.944,00	2.265.400,00	2.263.300,00	Titolo 1 – Spese correnti – di cui fondo pluriennale vincolato	3.712.256,88	3.033.501,34 0,00	2.857.933,65 0,00	2.813.738,65 0,00
Titolo 2 – Trasferimenti correnti	457.086,81	405.262,00	423.273,00	396.998,00					
Titolo 3 – Entrate extratributarie	871.765,98	521.507,00	467.598,00	466.898,00					
Titolo 4 – Entrate in conto capitale	1.138.041,44	968.509,00	114.000,00	110.000,00	Titolo 2 – Spese in conto capitale – di cui fondo pluriennale vincolato	1.186.518,91	1.393.606,41 8.566,91	52.949,91 0,00	42.949,00 0,00
Titolo 5 – Entrate da riduzione di attività finanziarie	0,00	8.286,00	0,00	0,00	Titolo 3 – Spese per incremento di attività finanziarie – di cui fondo pluriennale vincolato	0,00	0,00 0,00	0,00 0,00	0,00 0,00
Totale entrate finali	5.351.230,50	4.241.508,00	3.270.271,00	3.237.196,00	Totale spese finali	4.898.775,79	4.427.107,75	2.910.883,56	2.856.687,65
Titolo 6 – Accensione di prestiti	196.404,28	0,00	0,00	0,00	Titolo 4 – Rimborso di prestiti di cui Fondo anticipazioni di liquidità (DL 35/2013 e successive modifiche e rifinanziamenti)	336.235,00	336.235,00 0,00	348.221,00 0,00	360.775,00 0,00
Titolo 7 – Anticipazioni da istituto tesoriere/cassiere	5.316.707,00	5.316.707,00	5.316.707,00	5.316.707,00	Titolo 5 – Chiusura anticipazioni da istituto tesoriere/cassiere	5.316.707,00	5.316.707,00	5.316.707,00	5.316.707,00
Titolo 9 – Entrate per conto di terzi e partite di giro	1.235.749,28	1.198.000,00	1.183.000,00	1.183.000,00	Titolo 7 – Spese per conto terzi e partite di giro	1.234.077,76	1.198.000,00	1.183.000,00	1.183.000,00
Totale titoli	12.100.091,06	10.756.215,00	9.769.978,00	9.736.903,00	Totale titoli	11.785.795,55	11.278.049,75	9.758.811,56	9.717.169,65
TOTALE COMPLESSIVO ENTRATE	12.928.461,75	11.297.783,10	9.778.544,91	9.736.903,00	TOTALE COMPLESSIVO SPESE	11.785.795,55	11.297.783,10	9.778.544,91	9.736.903,00
Fondo di cassa finale presunto	1.142.666,20								

2.3 Gestione di competenza. Quadro riassuntivo (consuntivo 2016):

RISULTATO DELLA GESTIONE DI COMPETENZA	
Accertamenti di competenza (+)	4.063.635,72
Impegni di competenza (-)	3.486.203,27
Saldo avanzo di competenza	577.432,45
Quota di FPV applicata al bilancio (+)	164.348,40
Impegni confluiti nel FPV (-)	447.146,09
Saldo gestione di competenza	294.634,76

Così dettagliati:

DETTAGLIO GESTIONE COMPETENZA		
		2016
Riscossioni	(+)	3.165.776,36
Pagamenti	(-)	2.862.435,23
<i>Differenza</i>	<i>[A]</i>	303.341,13
fondo pluriennale vincolato entrata applicato al bilancio	(+)	164.348,40
fondo pluriennale vincolato spesa	(-)	447.146,09
<i>Differenza</i>	<i>[B]</i>	-282.797,69
Residui attivi	(+)	897.859,36
Residui passivi	(-)	623.768,04
<i>Differenza</i>	<i>[C]</i>	274.091,32
Saldo avanzo di competenza		294.634,76

	Consuntivo 2015	Consuntivo 2016
Risultato di amministrazione di cui:	593.408,03	864.785,63
parte accantonata	55.894,67	1.029.103,60
parte vincolata	883.674,15	67.614,52
parte destinata a investimenti		
parte disponibile	-346.160,79	-231.932,49

2.4 Risultati della gestione: fondo di cassa e risultato di amministrazione

	Consuntivo 2015	Consuntivo 2016
Fondo di cassa al 31 dicembre	426.089,94	828.370,69
totale residui attivi finali	1.181.022,72	1.395.700,06
totale residui passivi finali	849.356,23	912.139,03
fpv per spese correnti	111.914,51	81.094,37
fpv per spese in conto capitale	52.433,89	366.051,72
Risultato di amministrazione	593.408,03	864.785,63

2.5 Saldo di finanza pubblica (ex patto di stabilità)

La legge 28 dicembre 2015, n. 208 (legge di stabilità 2016), all'articolo 1, comma 707, commi da 709 a 713, comma 716 e commi da 719 a 734, ha previsto nuove regole di finanza pubblica per gli enti territoriali che sostituiscono la disciplina del patto di stabilità interno degli enti locali e i previgenti vincoli delle regioni a statuto ordinario.

Nello specifico, a decorrere dal 2016, al raggiungimento degli obiettivi di finanza pubblica concorrono le regioni e le Province autonome di Trento e di Bolzano, le città metropolitane, le province e tutti i comuni, a prescindere dal numero di abitanti. Ai predetti enti territoriali viene richiesto di conseguire un saldo non negativo, in termini di competenza, tra le entrate finali e le spese finali (articolo 1, comma 710).

Nell'annualità 2016 l'ente ha rispettato il pareggio di bilancio pertanto non è soggetto ad alcuna sanzione.

2.6 Evoluzione indebitamento dell'ente e rispetto del limite di indebitamento

	Consuntivo 2015	Consuntivo 2016	Preventivo 2017
Residuo debito finale	5.659.760,00	5.472.351,40	5.157.716,40
Popolazione Residente	5.806	5.766	5.766
Rapporto tra residuo debito e popolazione residente	974,81	949,07	894,51

	Consuntivo 2015	Consuntivo 2016	Preventivo 2017
Incidenza percentuale degli interessi passivi sulle entrate correnti (art. 204 TUEL)	7,26 %	6,84 %	6,74 %

2.7 Anticipazioni di cassa:

L'ente NON ha in corso anticipazioni di cassa.

2.8 Utilizzo strumenti di finanza derivata:

L'ente NON ha in corso contratti relativi a strumenti derivati.

2.9 Stato patrimoniale e conto economico - Anno 2016

Stato Patrimoniale

Attivo	Importo	Passivo	Importo
Immobilizzazioni immateriali	92.625,23	Patrimonio netto	10.601.082,13
Immobilizzazioni materiali	15.432.096,78		
Immobilizzazioni finanziarie	378.291,37		
Rimanenze	0,00		

Crediti	1.243.141,86	Fondi rischi e oneri	59.473,46
Attività finanziarie non immobilizzate	0,00	TFR	0,00
Disponibilità liquide	836.621,53	Debiti	7.211.541,04
Ratei e Risconti attivi	9.632,10	Ratei e risconti passivi	120.312,24
TOTALE	17.992.408,87	TOTALE	17.992.408,87

Conto Economico

Componenti positivi della gestione (A)	3.201.906,31
Componenti negativi della gestione (B)	3.111.905,19
Differenza (A-B)	90.001,12
Proventi finanziari	63,68
Oneri finanziari	231.292,63
Totale proventi e oneri finanziari	-231.228,95
Rettifiche di valore di attività finanziarie	0,00
Proventi straordinari	127.093,97
Oneri straordinari	83.591,82
Totale proventi e oneri straordinari	43.502,15
Risultato prima delle imposte	97.725,68
Imposte	59.688,55
Risultato dell'esercizio	-157.414,23

2.10 Riconoscimenti debiti fuori bilancio.

Nel corso dell'esercizio 2017 sono stati riconosciuti debiti fuori bilancio con deliberazione di C.C. n. 14 del 02/03/2017 ad oggetto: *Riconoscimento debito fuori bilancio per spese legali decreto tar veneto n. 925/2016 - ricorso n. 23/2010 abbattimento nutrie – art. 194 comma 1 lett. a) del d.lgs. n. 267/2000.*

Non esistono debiti fuori bilancio ancora da riconoscere.

Parte III – Società partecipate.

Relativamente alle società che risultano controllate, collegate e partecipate alla data di inizio mandato, si riportano i dati di cui alla Deliberazione di C.C. n. 37 del 07/06/2017 ad oggetto: *Aggiornamento del piano operativo di razionalizzazione delle società e delle partecipazioni societarie dirette ed indirette del Comune di Casaleone – Revisione straordinaria ex art. 24 D. Lgs. 19.08.2016 n. 175 “Testo unico in materia di società a partecipazione pubblica”*.

Partecipazioni sociali dirette:

CISI S.r.l. in liquidazione con sede in Verona (VR) (sede del liquidatore civile)

Data inizio società: 28/12/1995

Codice Fiscale/P. I.v.a. 01970220230

Ragione Sociale: Società per azioni/ Società a responsabilità limitata (giusta verbale in data 10.12.2012 e atto del Notaio Dr. Salvatore Lorenzo di Verona Rep. 20645 di approvazione del nuovo statuto sociale nella forma giuridica della società a responsabilità limitata)

Società di capitali (n. 29 soci, di cui n. 27 Comuni, CAMVO S.p.A. – 93,4413% ed il Consorzio per lo sviluppo del Basso Veronese in liquidazione – 0,6489%);

Oggetto sociale/Finalità della società: organizzazione, gestione ed esecuzione di servizi destinati a rispondere ad esigenze pubbliche, di utilità sociale e di tutela ambientale.

Partecipazione diretta al capitale sociale: 0,0340%

Scioglimento e procedure concorsuali: atto scioglimento 30/07/2010 – iscrizione 12/08/2010

Liquidazione volontaria: atto 20/08/2010 – iscrizione 03/09/2010

Concordato preventivo: iscrizione procedura 05/05/2011 – omologazione 23/12/2011

ESA- Com S.p.a. con sede in Nogara (VR) - P. I.v.a. o C.F. 03062710235;

Tipologia di soggetto partecipato: Società per azioni “in house”;

Oggetto sociale/Finalità della società: svolge servizi pubblici locali di interesse generale a rilevanza economica e nello specifico servizi di igiene ambientale e gestione integrata dei rifiuti; ha per oggetto l'organizzazione, la gestione e l'esecuzione in proprio o a mezzo terzi di servizi in materia ambientale.

Partecipazione al capitale sociale: 1,00%;

Camvo S.p.a. con sede in Bovolone (VR) – C.F. 80017620230 P. I.v.a. 01508170238

Tipologia di soggetto partecipato: Società per azioni “in house”;

Data costituzione: 26/03/2003;

Data termine: 31/12/2060

Oggetto sociale/Finalità della società: esercizio delle attività concernenti:

1. servizio idrico integrato, come definito dalla legge 36/94, consistente in:
 - captazione, adduzione e distribuzione di acqua ad usi civili;
 - collettamento degli scarichi ed esercizio delle fognature;

- depurazione delle acque reflue;
- 2. produzione, acquisto, trasporto, condizionamento, distribuzione e vendita del gas per usi civili e produttivi;
- 3. gestione del ciclo integrale dei servizi ambientali in materia di rifiuti;
- 4. produzione, acquisto, scambio, distribuzione e commercializzazione di energia;
- 5. pubblica illuminazione ed illuminazione votiva dei cimiteri;
- 6. produzione e distribuzione di calore, gestione impianti termici;
- 7. riqualificazione energetica degli edifici, servizio energia e gestione servizi energetici, contabilizzazione/ripartizione dell'energia e del calore, soluzioni necessarie per l'efficienza ed il risparmio energetico degli impianti e degli edifici, progettazione, installazione, riparazione e manutenzione impianti per l'utilizzo di energie rinnovabili;
- 8. servizi informatici, con particolare riferimento all'informatica territoriale;
- 9. servizi di telecomunicazione;
- 10. trasporto pubblico di cose e persone in c/proprio e in c/terzi;
- 11. studi, ricerche, consulenze, assistenza tecnica e finanziaria ad Enti pubblici;
- 12. svolgimento di altre attività funzionali, connesse e consequenziali alla gestione dei servizi sopra individuati, ivi compresa l'elaborazione e riscossione delle tariffe e dei canoni dei servizi elencati.

Partecipazione al capitale sociale: 8,96%;

Acque Veronesi S.c.a.r.l. C.F. /P.I.v.a. 03567090232 con sede in Verona (VR)

Ragione Sociale: Società consortile a responsabilità limitata;

Data atto di costituzione: 27/01/2006

Data fine società: 31/12/2050

Partecipazione al capitale sociale: 0,39% - a seguito scioglimento della Società "COSTRUZIONE E GESTIONE FOGNATURE ED IMPIANTI DI DEPURAZIONE S.R.L." in sigla "COGEFO S.R.L. IN LIQUIDAZIONE" con atto di assegnazione di beni ai soci a rogito del Notaio Dr. Sergio Macchi con studio in Legnago (VR) Repertorio n. 156260 Raccolta n. 28891 in data 19 luglio 2016, registrato a Legnago (VR) il 28/07/2016 al n. 3034 serie 1T

Finalità della società: gestione del servizio idrico integrato dell'ambito territoriale ottimale unico "VERONESE".

Consorzio per lo sviluppo del Basso Veronese "CSBV" in liquidazione (ex Consorzio per la zona industriale di Nogara costituito con decreto del Prefetto di Verona in data 26.10.1963 n. 21935/DIV. II) con sede in Nogara (VR) P. I.v.a. 00850390238;

Ragione Sociale/natura giuridica: Consorzio ex art. 31 D. Lgs. n. 267/2000 (n. 29 Comuni medio basso veronese - Provincia di Verona - C.C.I.A.A. di Verona);

Partecipazioni nelle seguenti società:

- CISI S.r.l. in liquidazione ed in concordato preventivo - /;
- Centro Servizi Distretto del Mobile in liquidazione – 23,2%;
- Servizi Territoriali S.r.l. "S.T. S.r.l." in liquidazione – 60%.

Data costituzione: 17/12/1996

Data inizio attività d'impresa: 28/06/1997

Data iscrizione: 31/07/1997

Data fine consorzio: 31/12/2030

Partecipazione al capitale consortile: //

Oggetto sociale: promozione, nell'ambito del territorio dei comuni consorziati, delle condizioni necessarie per la creazione e lo sviluppo di attività produttive nei settori dell'industria, dell'artigianato, dell'agricoltura e del terziario.

Liquidazione volontaria: atto 04/08/2015 – iscrizione 05/08/2015

Partecipazione sociale indirette:

ESA- Com S.p.a.

Società per azioni “in house” con sede in Nogara (VR) - P. I.v.a. o C.F. 03062710235 - oggetto sociale e finalità della società suindicati;

Partecipazione al capitale sociale: 4,157% tramite partecipazione del 46,4% di CAMVO S.p.A.;

Acque Veronesi S.c.a.r.l.

Società per azioni “in house” con sede in Verona (VR) - C.F. /P.I.v.a. 03567090232

- oggetto sociale e finalità della società suindicati;

Partecipazione al capitale sociale: 0,342% tramite partecipazione del 3,82% di CAMVO S.p.A.

CISI S.r.l. in liquidazione

Tramite CAMVO S.p.A. il Comune di Casaleone detiene partecipazioni indirette in CISI S.r.l. in liquidazione, pari al 8,372224%.

Tramite Consorzio per lo sviluppo del Basso Veronese “CSBV” in liquidazione il Comune di Casaleone detiene partecipazioni indirette in CISI S.r.l. in liquidazione, pari al 0,00%.

CONCLUSIONI

Continuerà da parte dell'Amministrazione Comunale la gestione del bilancio in termini di assoluta trasparenza ed attenzione ad un corretto utilizzo delle risorse.

Infatti, in continuità con il ripristino di una gestione virtuosa nel mandato 2012-2017, avviata dopo lo sfioramento del patto di stabilità dell'esercizio 2011 ed altre importanti criticità finanziarie, l'Amministrazione intende proseguire nella sana gestione finanziaria e, nel contempo, attuare gli impegni assunti nel programma elettorale, ponendo attenzione alle esigenze dei cittadini ed al fabbisogno di investimenti nel patrimonio comunale.

Casaleone, Li 30/08/2017

IL SINDACO
F.to Andrea Gennari